臺灣日日新報 夕刊 十月六日
(明治卅一年五月九日第三種郵便物認可) 昭和十六年十月七日(火曜日)
臺灣日日新報 第一万四千九百三十六號 (一)

我軍高度の彈力性 敵抗戰經濟に痛擊
南支軍最近の綜合戰果

【廣東五日發同盟】南支軍報道部十月五日午後四時發表――わが軍は九月上旬廣州附近振去以來高度の彈力性を保持し蘇敵封鎖線外周附近の掃蕩戰、敵匪據點地の討伐を隨所に敢行するとともに東江南東北方、北江、四邑等各方面に進攻作戰を斷行し何れも多大の戰果を收めた、而して敵地軍民生活は嚴に言語に絕するものありわが經濟封鎖の强化が敵抗戰經濟に與へる打擊は甚大なると共に戰力低下しあるを確認せり、その戰果の主なるもの左の如し

一、確認せる敵の遺棄死體六、二九一
二、捕虜及び歸順投降者六八一
三、鹵獲品の主なるもの洋砲、大砲四四、重輕機五六、各種彈藥一四二、六八一、桐油九、七三三罐、燃料及び食用油五、六一四罐、食糧八〇〇瓩、その他武器彈藥、被服、糧食等多數

黃河の敗敵を掃蕩
鄭州方面一帶皇軍確保

【鄭州六日發同盟】わが堅強の猛進擊に鄭州を中心に黃河及び新黃河河岸一帶の敵は全く支離滅裂の狀態に陷りその陣營建直しも不可能となり榮澤から鄭州、中牟を結ぶ線一帶は皇軍の確保する所となつたがわが精銳各部隊は六日も早曉より各所で敵敗殘兵の掃蕩を實施中である、卽ち湯口部隊主力は榮澤南方から西方一帶を確保、小林部隊主力は鄭州南方地區の掃蕩を行ひ、又栗栖部隊主力は鄭州東北方陥海線以北地區の敗敵を剿滅した、小池、深井、平、宮崎の諸部隊も中牟周邊の殘敵に猛烈な銃砲火を見舞つた

皇軍赫々たる戰果

【鄭州六日發同盟】去る二日未明の黃河及び新黃河の敵前渡河以來皇軍破竹の進擊は赫々たる戰果を收めてゐるが二日から五日までに判明せる綜合戰果は左の如くである
敵遺棄死體三二五〇、捕虜一八
二、鹵獲品重機二五、輕機三二八六、手榴彈三八七、衣服一万
其他多數

企畫院總裁と近衞首相要談

【東京發同盟】鈴木企畫院總裁は六日午前十一時荻外莊に近衞首相を訪問當面の問題に關し要談した

憑祥、下石街を猛爆

【佛印〇〇基地五日發同盟】わが陸鷲の精鋭臨井、田中、谷、隈澤の各部隊は五日早曉折柄の快晴を利して久振りに鬪魂を燃せて木端微塵にこれを破壞せしめ西省西南部の憑祥及び下石街を襲ひ憑祥では防空砲火を目指して敵軍司令部通信所その他に必中彈を浴び敵兵營の炎上するを見屆け全機無事基地に歸還した

皇太后陛下 宮城に行啓

【東京發同盟】皇太后陛下には六日午前十一時三十分大宮御所御出門、御久方振りに宮城に行啓、天皇、皇后兩陛下に御對顏、正午御揃ひにて午餐を召させられ御團欒の御後
皇太后陛下には午後三時四十五分宮城御出門還啓あらせられた

教育に關する重要御諮詢案 樞府審査委員會

【東京發同盟】樞密院では教育に關する重要御諮詢案を審議するため鈴木副議長を委員長とする七名の審査委員に附託したがこれが第一回の審査委員會を六日午後一時半より樞府事務所で開催審議する

豐な收穫の終つた湖南の野を進む平岡部隊

戰略的情勢を檢討
英米極東軍首腦會談終る

【マニラ五日發同盟】內外の注視を集めた英米極東軍首腦の會談は三日間を費して五日午後終了した、この間ポペム英極東軍司令官はケソンフイリツピン大統領、セイヤー高等辨務官と會談した外、マッカーサー米極東軍司令官、クラゲット米比空軍司令官、グルナート陸軍司令官等の米陸軍首腦及びルーズヴェルト大統領使節マグルーダー代將と商談……

赤軍主力既に殲滅
英上陸作戰は來年
總統演說と獨次の作戰

【ベルリン五日發同盟】三日のヒトラー總統演說では戰爭の將來を示唆する樣な言明が乏しかつたのと世界注視の的となつてゐる對ソ戰、對英戰に就きヒトラー總統が果して如何なる秘策を持つてゐるか判らないが演說の空氣及びドイツ消息筋の言明から見て總統は戰爭は將來尙續くとの見透しに基いて對策を樹て國民にその覺悟を促したものと見られる、先づ對ソ戰では赤軍主力の殲滅と云ふ點から見ると作戰は大半終了したと云ふことが出來よう、この點に就き總統は演說の中で
對ソ戰に動員された獨陸海空三軍の使命は北部軍はレニングラードの占領、南部軍はウクライナの占領、中央軍は中央部の擊破にあつたがこれ等の第一作戰目標は事實上完了した
と言明してゐるが軍事消息通はこれは冬季に入る前のドイツ作戰目標を示唆したものと見てゐる……

前線視察の畑總司令官(洞庭湖上にて)

レニングラードの奪取へ獨軍猛攻擊
赤軍反擊、激戰展開中

【ロンドン五日發同盟】五日當地に達した情報によれば獨軍北部方面司令官フオン・レープ將軍はレニングラード即時奪取の命令を受け且つ新鋭軍を得てこれを同市東南方約二十二粁の地點に配置同地點で目下激戰展開中である、一方獨空軍も引續き四日夜もレニングラードを猛爆したと報ぜられる

獨、勃國に要求
勃軍の東部戰線派遣を

赤軍捕虜一萬
伊軍戰況發表

生保統制會の設立は必至
再度改組案提出命令

第三回教育學會

水產日本の總進發
魚介類增產の緊急諸對策

經濟事犯絕滅
司法記念日行事の重點

生絲格差引下

人事

ロ紅 ホ、紅 クロパー 色康健・いなチオ・いなゲハ

三國志 (606)
(赤壁の卷)
吉川英治作 矢野橋村畫
蜂と世子 (四)

液体調味料 味のホン
東京・銀座 東和食品工業株式會社 電話京橋七五七番
臺灣總代理店 原產業株式會社

積極的强壯劑 ビクラ VIKURA
心身改善の推進力
從來の榮養强壯劑は第二次的なるに反し、ビクラは積極的に身體の衰弱狀態に活力を與へ各機能を根本から積極的に活動させる綜合作用をもつ理想的な强壯劑です。
發賣元 株式會社 林源十郎商店

補血强壯劑 ブルトーゼ
各帝大病院常備
一面榮養 一面治療
疾病治療の要諦はそれぞれの對症療法と共に衰弱消耗に對する造血亢進と体蛋白補給により榮養狀態を改善强化するにある
ブルトーゼは多年重用さるゝ唯一の消化性鐵蛋白製劑にして各種配合劑による獨特の對症效果と相俟ち一面榮養一面治療兩全の使命を達成する
大阪市東區道修町 株式會社 藤澤友吉商店

老衰現象に挑む!
ビタミンEとその作用等し
【主効】性細胞賦活(男女ホルモン、ビタミンE缺乏による諸症の治療)精力充實・疲勞回復等
專賣特許 呈文獻說明書
性のビタミン ビタビダ
發賣元 大阪市東區道修町三丁目 株式會社 田邊五兵衛商店

高木百合子姫麗しき御裝ひ 三日御納采の御儀を濟まされた高木邸では翌四日も慶びの色濃き邸内に百合子姫には御裝ひも麗しく記念の御寫眞を撮らせられた

待たれる遺族達 晴の祭典準備進む
旬日に迫る 靖國神社大祭

【東京發同盟】来る十五日招魂式に引續き九段の聖域を舉げて厳かに執り行はれる靖國神社臨時大祭も旬日に迫つた、六日大祭事務を一手に引受ける大祭委員事務部も…[illegible]

靖國神社記念スタンプ捺印

【東京發同盟】靖國神社の臨時大祭を記念するため遞信省では来る十五日から二十四日まで麹町及び九段兩郵便局で記念スタンプを使ふ、意匠は靖國神社の鳥居を除いて御神門、篝火、手水盤に櫻を配したものである

ヨイコドモの慰問文 五千通を前線へ
銃後强化、臺北市の計畫

「兵隊さん有難う」一億國民は小國民たちが唱ふ「兵隊さん有難う」と同様な純真な氣持で兵隊さんの勞苦を謝へ、銃後奉公を誓はなければならない…[illegible]

青年團の臨戰體制 青紙の招集令状
市民の協力要望 藤村臺北市長談

臺北市では一朝有事に際へ臨戰の如く去る三日青年團非常招集規程を公布、これを市内に指示し青年團の組織強化を確立したが右に際し市では藤村市長談を以て六日左記の如く意見を發表…[illegible]

畏し御内帑金下賜
豐肥線罹災者御救恤

【東京發同盟】天皇、皇后兩陛下には去る一日大分縣下豐肥線に於ける列車事故に際して多數の死傷者を出したる趣を聞召され…[illegible]

合宿して行的訓練 日本婦道を涵養
桔梗クラブ大直で錬成會

日本婦道の涵養に資すべく、来る十一、十二、十三日の三日間は特に市内大直の修錬所に於て錬成會を行ふこととなつた…[illegible]

深い感銘裡に
奉公壯年團錬成會閉會

…[illegible]

人の子は人の乳で——
人乳集配の實現急ぐ
隣組同士は貰ひ乳を

【東京發同盟】國防國家建設に伴つて最も重要なる人的資源の培養を目ざす大日本國防婦人會では去る九月二十六日東京都乳幼兒保護協會員會…[illegible]

消防手に愈よ恩給
功勞に報いる途開かる

…[illegible]

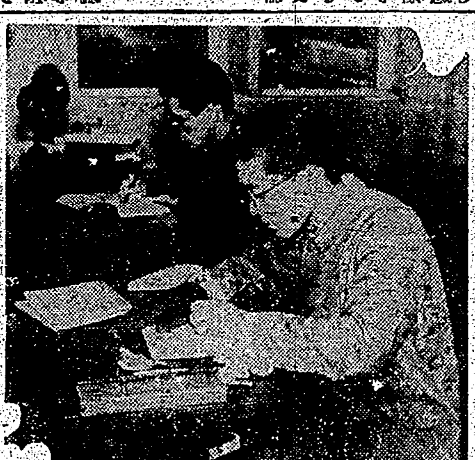

雄々しい再起の姿 氣象陣に奮起
督府測候技術官養成所生の 折井敏夫君

…[illegible]

もの言はぬ軍馬に 愛婦から茶殻獻納
代表者軍司令部を訪問

…[illegible]

全島二百八十三の 蕃社みな日本名に
督府理蕃課で實現急ぐ

…[illegible]

臺北、基隆兩市で 大規模な 一時多發性の防訓
十二日からの第一種防訓に備へ 臺北州で打合會

…[illegible]

無鑑査出品
文展に鮫島氏 萬丈の氣吐く

…[illegible]

民衆の和平熱熾烈
投降の敵將校重慶を語る

【南京五日發同盟】…[illegible]

中壢郡から獻金

…[illegible]

牧大佐上京

…[illegible]

全島劍道大會開催日
一般の部は來月十六日

…[illegible]

防諜防犯の打合會

…[illegible]

基隆新民公會 陸軍病院慰問

…[illegible]

臺所脅かす業者取締

…[illegible]

勤行報國青年隊 竹州部隊の解隊式

…[illegible]

新竹州下青年學校の査閲

…[illegible]

恤兵金を獻納

…[illegible]

奉公會參事施博士 あす特別放送

…[illegible]

志願兵志願者

…[illegible]

文展搬入終る

…[illegible]

和田三造畫伯八日來臺

…[illegible]

自家用車埤圳に顛落

…[illegible]

あすの天氣

…[illegible]

各地の温度

…[illegible]

今夜のラヂオ

…[illegible]

抜け毛も 薄毛も フケも
メグミ液 主婦之友社製品

潜水艦1號
日本最初の潜水艦映画 日活多摩川超特作
主題歌 海軍省推薦 潜水艦の歌 海の決死隊
十月五日より五日間 於 太平館 封切
テイチクレコード

ハウト

講談社の繪本
空ノマモリ
虫ノイロイロ
孫悟空
タノシイ一年生
デンキノハタラキ
伊藤博文

モード履
日之出工業所

珍花植木

銃砲は横濱の金丸に限る
金丸銃砲店

野菜の虫退治
イマヅ殺虫劑

廣告は宣傳の近道なり

強力グリゲン

盗汗制止

南方共榮版

資産凍結に無念引揚げ 南方進出の本島人
厦門で比島、蘭印を語る座談會

【厦門支局發】去る七月凍結された英、米並にこれに追随する蘭印國家の資金凍結令により過去十數年乃至は四十年に亘る粒々辛苦、血のにじむ努力により築き上げた資産を地盤、商權を振り棄て家族諸共財産をその儘あずけに、懐しの故國に歸る施設と一個のトランクを抱へて涙を呑んで引揚げて來た臺灣の同胞三十名が最近南洋各地からの歸還船で厦門に立寄つた。三十名の中臺北出身七名、臺中四名、臺南十四名、高雄五名で米國、マニラより二名を除いて他はスラバヤ、スマラン、バタビヤ等蘭印各地に散在し日本品の輸入商を營むものである。右の引揚者を中心に去る三日午後二時より共榮會館に於て興亞院厦門連絡部員、知事、市政府關係者官民有力者多數出席の下に最近に於ける南洋各地の状況及過去に於ける體験、蘭印、比島等に關する座談會を開き忌憚なき意見を交換した

マニラに於る臺灣人の活動

李峯嶽君（二十九歳、臺北出身、マニラ市某商會勤員）マニラに於る臺灣同胞は約百名位かと思ひますが、同地の華僑より成る排日商店は結構本人に排日活動に加へ、本の足、即ち日本籍と支那籍の二つを持つてゐる東洋のユダヤ人であると誹謗し矢鱈に圧迫されたと抗議せんかも知れない。我我今後の屈追にも堪へ忍び……

比島人の對日感情

李君　比島人の一般大衆は日本に對し比島は一層同感を抱いてゐる。中央の官吏には米に頼るべしと言ひ、その他大多數は日本に頼ることが賢明と言ひ、特に比島の土人は日本は隣邦であり工業國であるから日本が比島に進出して來れば各種の工場や會社も出來て土人は職にありつけるし、現在のやうな失業者がなくなるだらう。加ふるに日本の商人は華僑に比べて遥かに正直であるから歡迎すると言つてゐる

蘭印に於る状況

詹不基君（四十歳、臺北出身、バタビヤの輸入商）ジャバに渡つたのは大正十一年で當時東印度の工業をやり、又日本新貨の輸入商をやつて暮して來た。蘭印は從來はドイツ製品との競争であつたが、歐洲大戰後ドイツ製品の輸入がなくなつたので日本品の獨り舞臺となつてゐた。七月の凍結令實施となつて此の日本商品も早や入荷せぬと見込んでワンサと買入れに來られ一時は非常な好況を呈した位である。臺灣からの旅客も十%が臺灣人であるから臺灣人の旅客が激減である、物價は今の所昔では半減し日本品は全部販賣は公定價格であつて安閑で……

林慶忠君（二十九歳、臺北出身、スマランの輸入商）……て、現在は輸米品と比較する位物價指數も上つてゐる。第二次歐洲戰爭勃發後蘭印政廳では各種の臨時利得税を設け利益の八十%は税となるので日本品を輸入するもの……

……に依り日本品は輸入出來ぬやうになつて居る状態である。支那事變の見透しに就ては蘭印では英米に頼れば蔣政權は日本には勝てぬ、併し蘭印は日本に歸つて眼に日本に隨つて一國に附つて……支那はその時こそ英米に蹴飛ばされ……に強ひつかれ搾取されるのだと有識者は考へてゐる。和平への希望と南京政府への信頼は日に日と昂まり、個人々々の經濟ではこれが對策の一日も速かからんことを願つてゐるが表面上、また華僑といふ態度になつては援蔣するとも許されない、自分達が銀行に行つて送金したり旅行券を取ふにしても南京政府を認めるか、蔣政權を認めるかと問はれ南京政府等と云へば送金も出來ない状態だ

黃錦標君（四十六歳、臺南出身、ジョーオーリヤ市の米穀商）年前頃立して米穀商を營んでゐたが、土人の日本人に對する感情は非常によい、同地方は米と……錫の産出が多いが雪ば生産……

……はそれらでうけてゐる

蘭印に於ける日本商品は過去の猛烈なダンピング時代より脱し……

廣西軍抗戰力低下
四邑作戰 欽縣作戰當時と格段の相異

【長沙にて臺灣本社特派員】本年七月以來……特に強化された我軍の經濟封鎖に對し敵の……あたかも我が軍を……抵抗力なく、兵力不足によるも最後の手段なりとして如何にも戰爭の山が見えたる如く昔の……避に自國軍隊の殺戮を敢行せんとしてゐたが今回突如として南寧に殺到された四邑地方の作戰によつて完全に彼のデマ宣傳は暴へされるに至つた

即ち敵は余漢謀麾下の支那第一の精鋭たる百五十六師以下我に倍する兵力と絶體的な地の利を得て必死の抵抗をしてきたが我が精鋭に敗すべくもなく二十一日、當山の大激戰の後に於ても引續く我が猛攻に壊滅しその主力軍は潰水、廣州等に退却し……諸部隊の爲に撃破され敵は數日を出ずして一萬餘の損害を受けてゐるが……本年兵力は當時の抗戰力は見劣りかさねもなく敵の装備は一段と劣り、重火器の數も甚だしく減少し僅かに最近……ルートより運送阻止されるものにより……て後には抗戰力の缺乏はいはんとするものの様である

どほの氣意の士戰亞興に設建（建設に興亞戰士の意氣のほど）

【北支南部某地にて】……大陸建設の意氣に燃えた戰士……

皇軍の温情に感泣
長沙殘留の廣東人十五名

【長沙にて臺灣本社特派員】去る二十四日皇軍長沙に入城するや皇軍の入城をひたすら待つてふみ止まつてゐた十數名の支那人達があつた。部隊が審理するや直ちに小笠原部隊長のもとを訪れ何事か涙を流して嘆願してゐたが、彼等はもと廣東市西關十八甫路に住居を營んでゐた梁公文（五）一家族のもので、去る三月廣東の店を友人に託して蘆山を經て長沙に來たが、四月我が軍の交通遮斷に會ひ今度戰地より歸る事も出來ず物資不足の難地で嘆きつゝ生活してゐたが、折よく皇軍の進入するところとなりこれ以上戰地の不自由な生活にたへかねて廣東復歸を嘆願に及んだもので小笠原部隊長もいたく同情し皇軍の情により近く念願の廣東に送られる事となり一同は涙を流して喜んでゐた（寫眞右は梁成、中央は梁公文）

ビルマの歷史と現狀（下）
爆發する反英感情
英は抑壓と懷柔に大童

英の搾取

ビルマに於ける耕地面積は約一千五百萬エーカーでわが内地のそれとほゞ匹敵してゐるが包藏人口は僅か一千四百萬に過ぎない、耕地面積の六割は稻田で、氣候が高いため多毛作が可能で年中何處かに稻の花が咲いてゐる

米産年額は約七百萬噸、輸出は約年二億ルーピに上る、米以外の輸出品には、棉花、落花生、豆類等があり、一ヶ年の産油六十萬トンに上る石油、其他も多くその……

對英反感

天然資源のゆたかなビルマの富源は年々約年三億ルーピ（十三ルーピ三分の一で一ポンド）の資源が英本國に持出されてゐると言はれる、しかしビルマには出來ない……と言はれ、しかしビルマにはあくせくと年中金策を作り出す英人、とか……といふ民謠があり、これはスチール公司以下の英國資本が一切の産業を獨占し搾取し、徒らに惡辣な搾取の利益を投げて植民地搾取を續けてゐることを訴へたものである

超過となつてゐるに拘らずビルマの大衆は塗炭のドン底になるがその原因は

一、資源の開發が英人によつて獨占され、英人の本國送金が莫大に上つてゐる

二、英人官吏の驚くべき高給

三、ビルマ人の高出

四、印度から入つて來た出稼民約百萬によるビルマの蠶食、勞働の收奪

五、同じく華僑による收奪

が挙げられる、政治指導の地位に在る英人は植民地搾取に專念するので忽ち頭にこれをビルマ人の對英反感を抑制して居るのであるが、印度人、支那人の出稼ぎを移しめて來たしかし印度人の生地印度もまた英國の統治するところであるから、印度人を罪めつけること

もならず、英人のビルマ人に對する政策は壓迫と懷柔を使ひ分けた懐柔的なものであつたが、時として反英感情の爆發を見ることもあつた

一九三八年七月印度人回教徒の一著書の内容が佛教徒を誹謗する點があり、之が取締りに對する英官憲の措置が正しくなつたので、佛教徒たるビルマ人が暴動を起し

同教徒の暴動

暴動の初めはビルマからの回教徒（印度人）の驅逐をスローガンとしてゐたが間もなく「ビルマ人のビルマ」といふ民族運動、反英運動にまで發展する勢ひを見せたので遂に軍隊の出動となり死傷七百名を出した。暴動は一時鎭壓されたが、一九三九年一月には學生の反英運動が發生し一月五日には政

府の強壓政策が布かれた。その後歐洲の戰地シュテンゲンに於て國民大會が開催されイギリス人の排斥、英國が歐洲で戰爭に參加する場合にもビルマは英國を援助せずとの決議を行つた

更に最近の外電（ニユーヨーク・タイムス紙ラングーン特電九・五）はビルマ人の對英感情について次の様に報じてゐる

日本の佛印進駐によつて英國の極東防衞は増強されるであらうか、多くのビルマ人は歐洲戰爭に於ける對英協力に對し拒絶をつけてゐる。しかし彼等の反對は受動的であつて獨逸軍に對する英國の戰爭準備に對する協力的な要請とはなつてゐない。ビルマ人が對英援助を拒ばないのは、ビルマの對英援助が英國のビルマ支配を永續、強化するのであると信じてゐるからで、ビルマ

人はルーズベルト、チャーチル共同宣言の第三條を「ビルマは絶對にビルマ人によつて統治されるべきである」といふ主張にひとしく適用されることを要求してゐる

ビルマ人が自ら共同及び國際の交渉者であると考へてゐないといふ物資に對する經濟……鋭い國際的な協調によつて得力ビルマの統治や利益を脅かさうといふ……に明かに示されてゐる

ビルマ首相の訪英

ビルマの出の反英、反印態度的向は昨年九月ビルマ下院の反政府派の……

「イギリスがビルマを戰爭状態の中に投じたことを遺憾とす」にも示されてゐるが、英國……

最近猛烈な反英運動を初め英國の圧迫がビルマの利益の爲め絶對必要である非難が高騰しつゝあり、英米に於ても新たな生命に動かさうとしてゐるのは至つて英國の植民政策の拙劣を指摘すべき……

對英協力

の代償として政治的にビルマ自主權の獲得を英本國に要請させる目的に出るもので……といつた……

香港政廳の邦人引留め策
復歸證明書を交付

【香港特電】香港に在留する邦人は資金凍結と現地の物資統制のため生活困難となり大多數の引揚が開始されてゐるが、香港政府側ではこの在留邦人復歸の便宜を考へ邦人の引留め策として香港引揚げの邦人に對し復歸證明書を交付してゐる

夕刊公使新嘉坡へ
ダフ・クーパー、カー大使らと會談

【重慶特電】クロスビイ英國駐重慶大使はこの程重慶より新嘉坡に赴いたが、近く蘭印防衞より歸來のダフ・クーパー並にカー重慶駐在英大使と新嘉坡にて會談の筈である

台灣の家庭

明年から設立の
養護訓導養成所
學童衛生の完璧を期す

本年四月から實施された國民學校令に伴ひ學童でも衛生訓練の必要が生まれることになり、十七年度の豫算に養護訓導の養成所設置の經費を計上する事になつてゐます。現在の全島で一九二名十六年三月現在で學童は現在全島で一九二名、昭和この國民學校令の學童養護の知識もつてゐても、學校の衛生方面にはかなり内容には理解をもたず、根本的な施設に缺ける傾向がありました。學校衛生現狀の成績がわかる養護學校で數名の素質向上が非常に重要視されてくる時代になつたので學校衛生の改善を進めるため目下……

色々と計劃を進めてゐるのです。養護訓導は、大體次のやうな資格を受け持ち、學校衛生の諸方面に從事することになつてゐます。

一、學校建築、校舍の衛生

一、身體檢查の施行、その他の衛生

一、伝染病及衛生に關する学業

その他の……で訓導養成は衛生、保健、體育……本島では看護婦、保健婦もしくは一年入所したものは一年以上（女子部）の學校の卒業者で……

……に從事する者がなくなり……

お辨當の工夫（下）

3. 鮭の照り焼き

	分量	蛋白質	熱量
鮭	一〇G	四・八〇	二三
馬鈴薯	四〇G	五・二九	三三
胡瓜	五〇G	〇・〇〇	六〇
グリンピース	一〇G	〇・三〇	四三
油			七

果物、油揚少々

鮭の薄り燒きと……鮭とにはつけて燒きます……

4. 鰯のムニエルと鯨肉アチャラ

	分量	蛋白質	熱量
鰯	五〇G	一〇・二五	六六
メリケン粉	一〇G	〇・二四	七
バター	一〇G	〇・三八	四
大根	四〇G	〇・一四	二
胡瓜	三〇G	〇・二八	七
人参	一〇G	〇・二三	四

少し手のこんだ料理法ですが、特に美味しい……ムニエルはメリケン粉をまぶしてフライパンで焼き、出來上りに少しお醬油をかけ……

5. 鯨肉の野菜煮付

	分量	蛋白質	熱量
鯨	五〇G	七・九一	五〇
大根	五〇G	〇・四八	九
人参	三〇G	〇・三五	二
チリメンジャコ	八G	二・〇	一八

6. 魚と野菜サラダ

赤ちゃんの消化不良
……お乳を控へて水を

消化不良は乳兒の死亡原因の第一位を占めてゐます。ところで赤ちゃんは何故消化不良を起すかといへば大體次のやうになります。

（1）乳の呑み過ぎ。時間を決めずにやたらに乳を飲ませると、赤ちゃんの胃腸はうまく働かなくなります。その結果は乳がいつまでも消化しないので下痢をするわけです。

（2）間違った食べ物、腐敗した牛乳を知らずに飲ませたり、混入した雜菌が悪かつたり、何時の間にか大人の食物などを口にしたりした場合にも下痢を起します。

（3）腸管による感染……お母さんが乳房から出る乳を、お乳と共に腸管に……食物を痛めず、人工營養兒ですと……

さてかうした原因で消化不良を起しますと、下痢をし、嘔吐し、吐き、機嫌が惡く、血色が惡く、眠りが淺く、食慾がなく、痩せてきて、熱が出ます。手足が冷えたりもしました。かうなつたら飯の頭脳は少なくとも早く手當を致さねばなりません。

家庭での手當としては、なり切つて、お乳を控へてもお乳は止めさせ、一日位は食べ物を控へて腸の休養をはかることが大切です。但しお乳を控へても水分（番茶や湯ざまし）は止めかない程度に與へます。水を飲んだら下痢をすると思ふのは誤りで、水分を補給することが大切です。なほ消化不良も悪くなりますから注意が……

【國立臺灣醫院小兒科　松山輔子女史談】

空欄

日本纖維協會では時局の理由から……

御台所手帖

もやしの保存法

もやしは水を吸つてゐるので、そのまゝにしておきますと黒くなります。非常に傷み易いので、買つてきたらすぐ、ざつと洗ひ、ざるなどに入れて水分を切り、このままでも……翌日までは保てます。

燒鯨肉

……鯨肉は大切りのまゝ油を引いたフライパンに入れ焼きます……

商況（六日）

東京短期前場 / 東京長期前場 / 大阪短期前場 / 大阪短期日步 / 大阪長期前場 / 東京銀行實株 / 東京國債前場 / 大阪綿布前場

[illegible]

キレイニ書ケル
赤貝ペン

母と子の脚氣
妊娠中からビタミンBが缺乏しますと、脚氣や胎兒發育不良を招き、産後のB缺乏は赤ちゃんの吐乳・緑便・消化不良等の原因となります。
豐富なB複合體
……B6複合體と共にグルタチオン、消化酵素等に富み、お母様が服用されますだけで、母子共に脚氣から救はれ、その著しき効果は、單一の酵母劑やB劑の追從を許しません！
わかもと はV・B1・B2
同化性Vと B1 B2とを含む消化酵素の複合效果
錠劑 わかもと
三百錠 一圓六十錢
わかもと本舗

●齒に痛頭痛はガオガンに限る●

クラブ乳液
ホルモンやビタミンが皮下にしみ込んで細胞組織の働きをよくし小ジワやニキビ、ソバカスを防ぎ、健康あふれる美しいお顔にします。又お化粧の前にお顔や衿を拭きます と汚れや脂がきれいにとれて白粉ツキをムラなくします。
肌を健康に
皮膚淨化に
健康化粧に
ヒゲ剃後に
幼兒の肌に

ザンギリ頭でない以上 櫛を通してスツパリと……
伊豆椿 ポマード
伊豆椿本舗 大槻彩芳園

化学療法はス・ピ劑の時代
双球菌をも克服する
《スルファピリヂン》
エスアピリヂン ソアリド
化膿症には先づスルファピリヂンを…と各方面で力説されるのは、ス・ピ劑の各球菌克服作用が從前の一基二基劑に優越するのみならず特に左の双球菌性化膿症…
肺炎菌性疾患
淋菌性疾患
膿胸・腦膜炎・淋菌性諸症
…の治療に對し多價性化學劑の眞價を遺憾なく發揮し治療期間を著しく短縮せしめるからである。
トリアノンは東亞首創の純正スルファピリヂン劑にして、一錠中その〇・二瓦を含有する。
田邊五兵衞商店　田邊元三郞商店

咳に
感冒 喘息 かぜ ぜんそく
この一服！
苦しい咳を、發作を鎭め痰を切り、呼吸を樂にし其上、心臟の衰弱を防ぐ藥効優秀な新劑です。
舊來藥と異り中毒性更になく、小兒も安全にて、たん咳は勿論、せんそく、百日咳、肺炎咳等に理想の良劑であります。
特色
鎭咳祛痰作用強く
心臟衰弱を防止し
中毒性なく安全奏效
主効
たんせき、ぜんそく
感冒、氣管支カタル
百日咳、咽頭カタル
肺炎、肺結核のせき
冬の家庭にゼヒ！
ベルマン VELMAN
丹平商會

基隆新民公會 陸軍病院慰問

成層圏 (85)

廣津和郎 作　大貫松三 畫

過去（一）

その晩の嬉しかつた事も、紺野はやつぱり吉川女史に報告しないではゐられなかつた。

「まあ、昨日に引續いて、今夜はすつかりお元氣ね。どう、三浦さんの形勢は？　大分あや子さんに攻め入つてる様子だつた？」

「いや、三浦はそれ程でもないんだけれど、他に大敵が現はれてね」

「あら、また他に競爭者があるの？　羨ましいわね、そんなに大勢の男に大騒ぎされるなんて。……その大敵といふのはどんなの？」

「お醫者さんでね。話した事があると思ふが、あや子さんの妹さんの許子さんといふ人が此處が惡くてね」と紺野は自分の胸を指しながら「その妹さんが診て貰つてゐるお醫者さんなんだけれど、三十二三で、今度博士になつて、新たに病院を開かうとしてゐるんだよ。三十そこそこで博士になつたんだから、秀才に違ひないし、病院を銀座に開かうといふんだから、金も相當あるらしいんだ。それに立派な男でハイカラで、僕は今夜始めて會つたんだけれど、ちよいとわれわれには、……三浦だつて太刀打ちは出來さうもないんだ」

「また莫迦に敵を賞めるのね。それでどうなの。その人があや子さんと結婚するとでも極まつてるの？」

「いや、何でもあや子さんに結婚を申込んだんだけれど、あや子さんの方では熱がないらしいんだ」

「あら、それなら好いぢやないの。大敵で太刀打ち出來ないなんていふから、あや子さんも大分その人に熱があるのかと思つたのに――それで三浦さんの方は？」

「三浦の話は殆ど出なかつた」

「ぢや、あなたが有望なのね？」

「それはどうだか解らないんだ。――あや子さんは當分結婚なんか出來さうもない。それで僕は安心したんだ」

「おほほほほ、あなたの話と來たら、相變らず他愛ないのね。まるで子供見たやうな事をいつてらつしやるぢやないの」

「うん、併し勝負は十……そのお醫者さんの名なんだけれど……博士にも、三浦にも、あや子さんがなびかないとすれば、それだけで僕は安心なんだ。だつて、僕がその二人よりもあや子さんの氣持を捉へてゐるといふやうな自信は僕には持てないし……それに何より一番好いのは、あや子さんがまだ誰とも結婚しようなんていふ考へなど持つてゐない事なのだよ。――あや子さんはこれから夜學に行つて、勉強して博士にならうといつてるんだよ」

「……」

どうしたわけか、吉川女史は彼の言葉には返事をしないで、何かぢつと考へ込み始めた。

「僕は安心しちやつたんだけれど、あや子さんはだんだん男が戰爭に行つて、人手が足りなくなるから、そのために勉強して置いて、男の代りになつて、男の教子の不足の補充をしようと思つてゐるんだよ……」

「その醫者といふお醫者さんは、もしやその名が常太といふ人ぢやない？」

話の腰を折るやうにして、いきなり吉川女史が訊いた。その意外な質問に紺野は吃驚しながら、

「さう……常太……ああ、確か常太といつたと思ふな」

「苗字のすらりとした？」

「ああ、さう……どうして、吉川さん知つてるの？」

「ええ」彼女は顎を首にうづめるやうにしてうなづいた。が、何か異様なにやにやした笑ひを浮べて「さう、あの常太の奴があや子さんに近づかうとしてるるの？」

教室のなやみ【上】

松本瀧朗

私も既う三十路をはるかに越え、かれこれ十五年の教員生活をつづけてゐるのだが、まだ一度だつて心はれ／＼となやみなく教壇を降りた日はない様だ。

こんなあれやこれやの苦勞ばかりしてゐては、白毛は増え、身は細る一方だし、今日だけは一つバカになつて……と心いくぶんほがらかに笑つて教室へ這入つてみる日もあるけれど、やつぱりなやみといふものは、あれやこれやのきつかけで、はてなくやつてくるものらしい。

昨年の六年生を受持つてゐた時子供たちに、文字は生活に大へん大事な道具だから、みつちり敎へこんでやらねばと努力するのであつたが、とても／＼彼等はようおぼえんだ。一たいお前たちは、六年生までに漢字を幾字ならつて來たかしらと云つて、一年からの讀本を持つて來させて、一つ一つ五つ七つといふ風に、數へさせてみると、とても／＼ソウトウな數だつたが、ところでいく字書けるかといふだんになり、鉛筆をなめなめ書くのだつたが、原稿用紙にものの五十字にもなれば、うなり出しはじめた。私は、やあ／＼と笑つてはみせたものの、くるしいくるしい締められた笑ひだつた。

そこで私は又せか／＼と氣をもみ出した。とにかくお前達は中等學校なんぞへは行ける身分ではないのだし、あと四ケ月すれば卒業、卒業すればそれつきり。これぢやあどうも國民としての最少限度の文化技術の一つを身につけて社會に出たとは云はるべくもない。お前達こそ、我々ばしてゐても次の時代を作る大事な組織細胞だし、然もお前たちはみんな／＼國家にとつて最も大切な、「物を」產み出す生產者層だ。國が榮えるもとゐは生產する力の增大だし、その生產者たちが、己達の個々に、いろんな文化技術を身につけ得た時、一層國の力もみなぎり出し、昂まるものではないだらうか…などと思はれることもあつて、そこで又文字もその大事な文化技術の一つなのだがと思ふのであつた。

お前たちの親たちが、なれない私には怖いみたいな、種々の歌謠を氣唄うたひながら、やす／＼と操る様に、お前達も日本の文字位は便利な道具として、早く使ひこなせる様にならなくちや駄目だと私はいよ／＼もつてあせり出したものだ。

そこで私は……お前達に、文字の必要がそれを生み出した大昔の時代から、生活の必要がそれを生み出し、だん／＼と、不便なもので誤謬的なものから正確で便利なものに發達して來た今日までの、文化史的な面白いお話もして聞かせねばならなかつたし、そして又そのたどつて來た段階に子供達を置いて學習をさせなくてはなるまいと考へたりした。文字を持たない人や文字を知らない人の困つた出來ごとや、そしてその時その人達が、文字を知つてゐたら、どんなに困らないで便利だつたかも話されねばなるまいと考へたものだ。文字はホントに便利な生活の道具だし、そしてまたお前達の新らしい世代になつたら、もつとかんたんに便利な文字に改められる日がくるだらうなんて、そんなことまでもつけ足して、文字ははかはる、時代と共にかはる、現にかはりつつあるんだからなー―と云つたりした。

我が國では六年生では、讀本二冊しか使はないが、イギリスでは讀本を六冊も入れて三十四冊位使ふといふ、イタリアでは小學の一、二年生が家族に新聞を讀んできかせ樂しい集ひの中心になるとのことだし、ドイツでは小學校の五、六年生が、役方や話し方で、時事問題や、國家の政策を取りあげてしつかりした議論をしてゐるといふことも、ものの本で讀んだ記憶がある。またソヴエツトでも、四年生にもなれば、自分の國の古典や、外國の名作がそのまま教材にされて、ツルゲネーフの「獵人日記」は五年で、ゴーゴリの「巡査官」やゴーリキイの「マーカル・チユーニードラ」は六年で讀みこなされてゐるといふ。

これは勿論、わが國のくにがらや獨特な系圖と、彼の國のそれとは大變違ふのだし、何もさうだからといつて、あはてふためく必要はないのだが、私がその時、子供達の國語力の現狀を見て、いろんなことが考へさせられ、いろんな新らしい悩みが出て來て、日本の文字と子供との關係についても考へは及びたまゆらは暗い思ひにしずむのであつた。（筆者は[illegible]）

文化と人間の再生

宇津文也

三

六年程前のパリの精神の將來會議で文化の擁護者達の發言はもちろん日本の僕らにも傳へられてゐる。僕らは翻譯された文化の擁護を讀み、"精神の將來"を讀んだ。しかし僕らはそこに精神に就ても、文化に就ても何等新しい力を汲むことは出來なかつた。もしそこに何か新しい文化の胎芽を求めようとするなら、それは行動主義の流れを受ける行動の意欲だけだつた。明白なフオルムをもたない無限定の意欲にすぎなかつた。僕らが今迄文化と云はれて來たものに見切りをつけたのは、考へてみればその頃であつたかも知れない。世界精神はもう遁ひようもなく分裂し、指標を失つてゐた。文化は文化としてのポーズを保つことさへ難しくなつてゐた。もし歐州の精神の將來、文化の擁護者達がドイツの膨脹に脅かされるパリで行はれてゐると知らなかつたなら、僕らはそこに列席した知識人達の空白な饒舌を如何に嗤ふかも知れなかつたに違ひない。彼らは世界精神と云ふ言葉がもはや何の意味ももち得ないとは、今までの文化がそのままでは文化自體の自己喪失を殺けるにすぎないとは、日本の僕ら以上に切實に感じてゐた筈なのだ。けれどドイツの進出に彼等は直面したとき、彼らに頼るべきものと云つては今迄傳へられて來た文化以外にはなかつた。ドイツの提出したむき出しの生命の要求に對して彼らは合理性の論理を以て答へるほかなかつたのである。昔ては生の所産であつたにしても今は彼等自身の生命をなんら含むことのない文化だつた。

もちろん彼等のなかにも文化といふものが新しい力と新しい態度に依つて築かれなければならないと知る者も多かつたに違ひない。昔マルキシズムがやうやうに文化の過渡の問題が取り上げられたヨーロッパ文化は、明白な意識を以て過渡として眺められた。ヨーロッパ文化とは今や誇らるべきものではない。いや誇らるべきものであるにしても、それは新たな文化意識の保持者に依つて築かれなければならない。歴史を受け繼ぐには、眞に生きるもののみが値する。文化の遺産が眞に遺産であるためには、その遺産者が遺産それに値ふほどの新しい力と命をもつてゐなければならない。ヨーロッパの文化は餘りにも爛熟ときらびやかであつた。それ故に多くの人達にはただの傳へられたフオルムだけで十分であると錯覺させてゐた。故に多くの人達は自分達の生を、生活意識を離れた文化のフオルムを學び、文化遺產の實りを享受することもなくひらけてゐたのである。

しかしヨーロッパ文化の新しい保持者達、少くとも若い知識人の一部は文化が新しい生命に創造されなければならないことを知つてゐた。彼は人間であるために新しい人間たるために新しい文化を創り出す所まで知つたのである。人間であるために一旦人間を否定する、それは長い人間と文化の歴史をもつ彼らには皺然なパラドックスに違ひなかつた。フエルナンデイスは人間は果して人間であらうか、と反問した。ジツドより若い世代に屬する「王道」「征服者」「人間の條件」の作家マルローはスペイン戦爭に參加した。スペインでは人間が殺へられてゐる。これが戰線からのルポタージュだつた（續く）

家庭園藝の手引き

（二）鋤起しを十分に

江口博士談

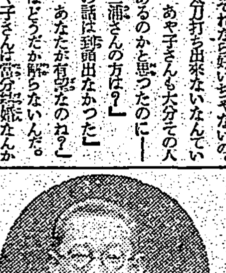

臺灣の園藝

大道店頭に並べられてある果菜類のヴイタミンは一日二日と日が經つとヴイタミンの量が減つて行く。外國では絶對に日向に出さず、必ず冷藏して居る位である。國民保健から言つても家庭園藝を獎勵しなければならない。日常臺所で直ぐ間に合ふもので新鮮な園に出來るものも多い。その果菜類や西瓜やキヤベツ、メロン等は不向きで、葱、パセリ、タイ菜、サントウ菜、ホウレン草、コカブ、インゲン豆等をお勸めしたい。殊にコカブ等は三十日位で食べられるし、之等はみな生に近い狀態で食膳に乘せることが出來、病蟲害を餘り受けないことも素人園藝にはもつて來いである。痩せ地でも何處でも作れるものがいいのだが、一體に臺灣では蔬菜類は纎維が多くて硬いから不味い。その理由は熱帶地だから大きくなるからだ、當り前のことだと大概の人々は考へて居るが、それが既に間違つて居る

それは斯うだ、臺灣では昔から斤目賣りが慣習になつて居るからお百姓はなる可く大きなものを作らうとするのでお化けのやうなのが出來る。内地で言へば一般に大きくなり、細胞（PL）なるものは形は小さいが柔軟である。葉も蔬菜類でやわらかく味も美味しい……つまりネツトリした味が出る

尤も臺灣では高冷地でない限り霜が降らないから味に風味がないのは止むを得ないが――

耕起と整地

臺北の平地でも高冷地園藝試驗所の所屬の意見が起きて居る

畑を作るに素人はにわかの思ひつきでやるので、鋤みが足らない、耕起し方が足らない嫌ひがある。家を言へば鋤き起して十日間は風と光りに當てた方がいい。大體土は光の中に入れて置くと微生物が多くなり酸性土壌になり易い。我々專門家は光と風を入れることを"窓を開ける"と言つて居るが、この"窓を開けてやる"ことは植物の根の呼吸作用を促し根の發育を促進さすので之が一番大切である

蔬菜作りの要諦は畑を完全に耕すことにあると思つていい。であるから風化さすに努めは土壌を耕いて整地せねばならぬのだ。一般に臺灣は酸性土壌を多ぶから石灰を一反當り二十貫目…六十匁位の割でやればよい。石灰がなければ草木灰を撒いて土壌の酸性を中和することが必要である。一般に冬の蔬菜はホーレン草、菜、葱類は根が深く、ナシヤ等も根が自然に十分深く掘されねばならぬ

播種

播種に大事なことは畦である。畦の形と幅は蔬菜の種類と土壌に依つて違つて來る。一般に臺灣の土壌では"上げ畦"は水はけがいい處では"平畦"砂地は低く"下げ畦"でなければならぬ

之を季節から言へば九月から三月までの乾燥期は低く平たく畦をつくらねばならぬ

さて愈々播種であるが、蔬菜、コマツ菜、コカブ等は三尺目位に一條に撒くやうにする。其の種は三合乃至四合で胡瓜、瓜、茄子、トマト等は支柱を立ててやるが、果菜類は概ね三尺目に一尺二寸程の陵形を必要とし、移植のものは坪十本に植て丁度いい、茄子のやうなものは三尺と一尺二寸、胡瓜、まくわ瓜のやうなものは四尺根幅四尺とカボチヤは六尺でいい

種類

コカブは蔬菜價値が高いから是非勸めたい。體菜（シヤクシナ）は割りがよくてい、高雄白菜、コマツナ、サントウ菜、葱類はパセリ、ネギ、チヤナ等で安心して食べられるから良く果菜類になるとトマトは昔から直通でもよく採算價値は何と言つてもナンバーワンだ。また耕地が開ければ冬瓜、カボチヤ、西瓜等があつて園藝は割に好適ではないだらうか、インゲン豆は蔬菜價値も高いし料理法が簡單で、不時の來客料理などにもつていい。閑園にないもので作り良いものを言へばそれ位なもので、キヤベツ、白菜、西瓜等は店頭に求めなさい。

品種

コカブは東京の金町コカブが良い。もよく種類にも適して居る。蔬菜は白いがいい、これは臺西方面で栽培して居るチシヤ（萵苣）は一般にはポンテローザがいいと言はれて居るが、アメリカン、ビツクボストンがワイヤヘツト、アーリイピツクは五十匁が遠く、十日六十匁で葉も取ひ取と結球が良い、インゲン豆は内地で言ふ時イングンが好適、品種は東京の早生種カボチヤは黒川カボチヤ、ホーレン草は葉菜價値が高いから是非勸めたいが蕗芽とか三葉の種類を植えから芽に放てば食べよう（文責は江口博士）（終）

俳壇

臺北 山本孕江選

揚桃の花の盛りや庵の秋　臺中 呂 赫城

新涼の流れに聞き澄む女どち　西螺 西田 文酒

[illegible]して六とせぼりなる秋の蝉　臺中 藤本 大風

夕窓に映ゆるカンナや山の際

百日紅幾多の庭に咲きつげる　嘉義 平島 一夢

秋日和わがいたつきのおこたりぬ　竹師 神の門宇

二ツ三ツ聲とひみて夏聞くる　小倉 正幸

眼々と鳴し入る聲の今日の月　臺北 王 先 漉

その中に法師もゐたり盆踊　臺北 山崎 秋桐

今週の映畫

君よ共に歌はん

臺劇上映中

松竹大船の音樂映畫、コロムビア歌手、少女歌劇を動員しての選手の作品。蛭川伊勢夫の原作、主演は三宅邦子、三原純、[illegible]、同時上映パラマウントの"百萬弗大放送"

本社主催　日本棋院　十人拔大碁戰

第七局の五（六目半　コミ出し）

先相先　先番　五段　長谷川　章

四段　鈴木秀子

持時間各九時間半　一分以内切捨

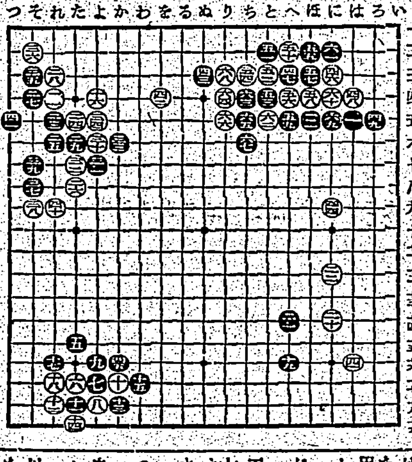

黑六九は絶對

評解　七段　岩本薫

◇黑右上隅の白五子を取切るに九とガツチリ拾いたが、此手は上ノ六と六ノ二の一子を打抜いて置いても良かつた。いづれにしても此處に一發ぶつ放して打つが将來のため必要ではあるが、同じなら六ノ二の方を拔いて置けば、白「ヌノ四」と下つて來ても、黑は「ヌノ三」とツケて別に手の無い處だから、それで良かつたやうだ

◇然らば黑六九の押さへが何故に必要か、捨てて置いても別に手が無ささうに見えるが、此處を捨てて置くと参考圖のやうな手段が起つて來る

◇参考圖（一）白一と下つたときに、黑二とツケると、白三と五と打つて、白は五と右り黑六とアテたときに白が七と打つて取れば、黑八と取つて取れなければならない。白に格石をよ十分活用される筋味があるから、まさで白三とへ込んで打つたら何うかといふのが参考圖（二）である

◇参考圖（二）黑四とアテて、白五、黑六ママ打たせて、黑八のとき九とヒとケツコウ、黑八のとき九とハネる丹い手があつて、以下白十三まで一劫になつてしまふ

この指導中、黑十一と切る手をもつて十二に下れば何うか、白は十一とキ、黑十二と取つたときに白十三とツナイでみて、これは黑がいけない

◇以上のやうな手の殘つてゐる以上、今すぐには來ないかも知れないが危險であるから、黑は六九と打つて置いたのである

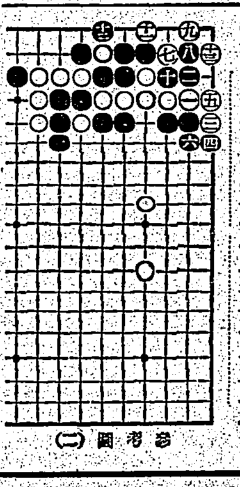

参考圖（一）

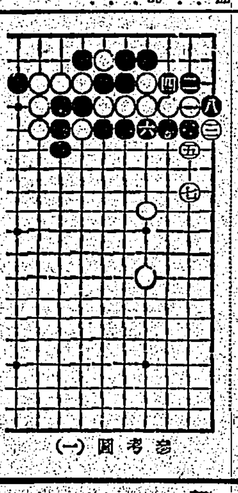

参考圖（二）

二十四棋士 勝繼戰

△七段 梶一郎　左香落　▲五段 長谷川清二郎

（第五十六回の第三局）（圖は實戰二三同桂迄）

▲一四歩（一分）△二二飛（一分）
▲二四歩（３分）△同 角（２分）
▲同 飛（１分）△同 步（０分）
▲三三角（２分）△同 桂（０分）
▲二五歩成（２分）△四四飛（８分）
▲五五桂打（１７分）△五六四分）
▲同角成（３分）△同 銀（１０分）

指手四十二手　持時間各六時間
消費時間　▲四時間三十一分
　　　　　△三時間三十二分

【長谷川氏一回勝一回目】

混戰の色深し

觀戰記　金 易二郎

小柄な梶氏は身形に比べ、苦悩の色を出さず、何時も無雑作に指を指して居る。一寸見た時は仕事の速い梶氏かと思ふが、考慮氣の據り切らない時が非常に多い

木村名人講評　下手一四歩は當然の含み、この攻めは上手の指中であり、當然△八飛、二三飛、一四飛と指すべきで、之を指せば二五桂は打てない。一三飛成、一四香と打つて十分である。同飛、二三飛成…

本日、長谷川君はノータイムで一四歩と打ち、二三歩成、八飛成、同歩、一四飛、二三飛成と攻めて、寄せが早くなる。上手は……

★八月中獻金者（馬公要港部取扱）

三〇圓基隆市仙洞國民學校職員兒童一同代表有安豐美、一八圓三二錢同安瀾町樋川政枝、一三圓同高砂町基隆同風國語講習所講習生一同代表林氏順子、一〇圓同日新町代石、一三圓九〇同明治町（大阪商船會社內）高砂丸職部員代表三輪多門、七〇〇圓臺北州羅東郡羅東街陳旺新、四五圓臺南州東石郡六腳庄小沼吉次、五〇圓同南日本熱帶植物農園傳添榮、三〇圓同桃園郡武陵國民學校第六學年兒童一同代表坂巻氏溫張氏碧娥、一〇〇圓臺北市東門國民學校職員兒童一同代表江哲年、一、〇〇〇圓臺北市臺北北區料理屋飲食店組合一同代表米正弘、臺北北區組合一同代表出川泰金、二〇圓臺南市安平古川光賀、五六圓高雄州東港郡萬庄鄭、勝合會長王滴河、五〇圓同作冬庄羅惟國、三〇圓同東港街北古、五〇圓同林邊庄潮州西國民學校一同代表熊谷[illegible]、一〇圓[illegible]、……

★八月中恤兵品寄贈者（臺北武官府取扱）

尉問袋一〇〇袋全臺灣醫學校學生……

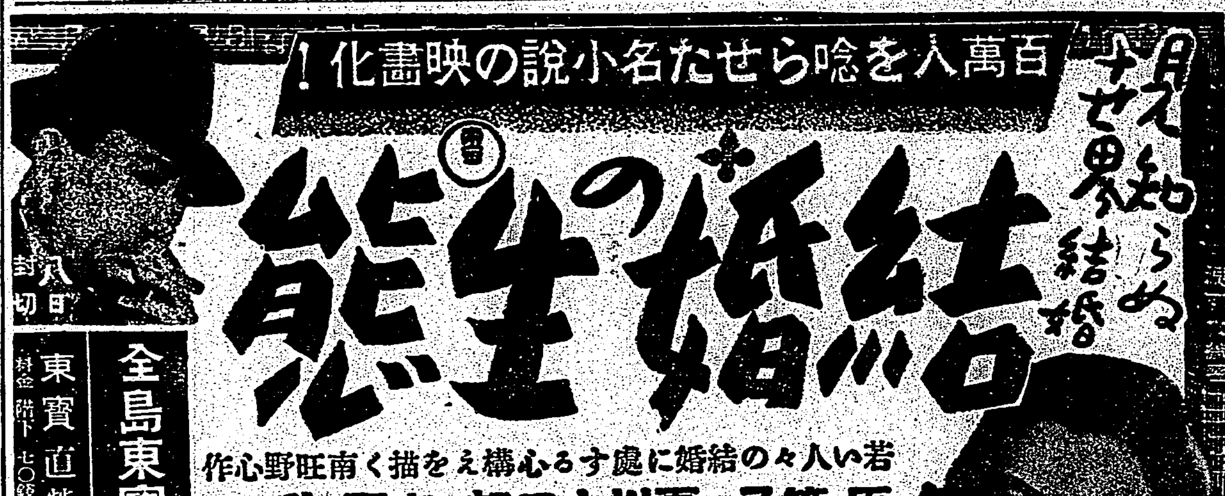

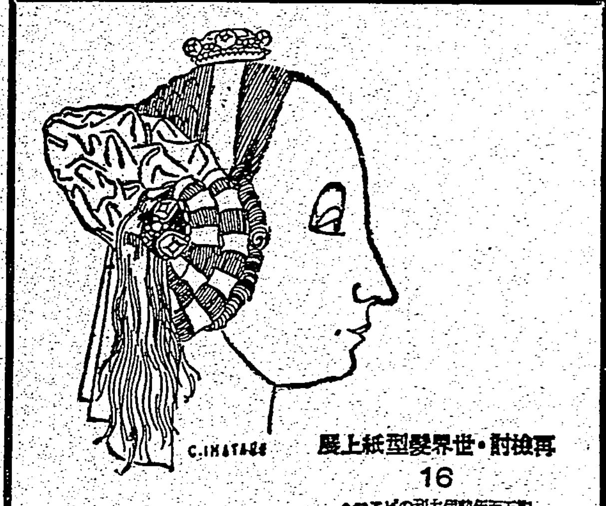

●約五百年前伊太利のピエロ・デラ・フランチエスカといふ畫家が描いた有名なウルビノ公夫人の肖像であるところがその儀の髮型です。中々人夫で且く高貴な趣味の典型的な人物だつたといふ

夏季に、頻發、惡化しやすき、各種皮膚疾患に對して、アルバジルは、生体深部に於て、その病因たる、葡萄狀球菌・連鎖狀球菌の發育を阻止するを以て、疼痛及び分泌物の減退を促し、的確なる治癒に赴かしめるなど、二基ズルフオンアミド劑獨自の効果が顯著である。

特に、敗血症への病勢移行を、完全に防止する特長を讃へられる。

適應症

濕疹・疱疹・癰

面皰・膿瘍・癤

外傷化膿・瘭疽

蜂窩織炎・丹毒

その他中耳炎・蓄膿症・扁桃腺炎・耳下腺炎・齒槽膿瘍・齒齦炎・トラホーム・麥粒腫・急性慢性淋疾・横痃・下疳・腎盂炎・膀胱炎・子宮内膜炎

色錠・二十錠・五十錠・百錠

文獻御申越次第進呈

製造發賣元

山之內藥品商會

東京市日本橋區小舟町二

大阪市東區高麗橋五

海外店　奉天市大和區紅梅町二番地・北京內三區東四北大街一三四號・上海文路七三〇弄四號・廣東市惠愛中路一七五號

臺灣日日新報
本日夕刊共八頁

パイロット萬年筆

陸軍部隊と協力—
縱橫無盡の活躍
湖南及び南支西江戰線

海軍部隊の戰果

【東京發同盟】海軍航空部隊並に艦艇は湖南及び南支西江の兩作戰に於いて陸軍部隊と緊密な協力の下に左の如き縱橫無盡の活躍をなし、空に陸に江上に無敵海軍の威力を發揮したが海軍省指揮の資料によるとその綜合戰果は次のやうに輝しいものである

湖南作戰

揚子江艦艇の有力なる一部は九月十七日夜先行動を起し陸軍部隊と策應しつつ洞庭湖を横斷し十八日午前九時二十分陸戰隊の一部を營湖山に揚陸これを占領した、この間湖上の艦艇は陸軍部隊の營山占領及びその東方營田山に於ける陸上戰に呼應し敗走する敵に猛砲撃を加へてこれを殲滅、更に十九日午後三時十五分磊石山を占領同五時二十分陸戰隊の一部は陸軍部隊と協力霸陵地區角及び九馬嘴を占領……

西江作戰

九月二十日南支西江地區に於て陸軍部隊の進撃に協力し廣東方面に於ける有力なる海軍部隊はその一部を以て西江河口作戰を開始……

榮澤で感激の握手
榮澤に敵影なし

【榮澤にて六日同盟特派員發】中山部隊の一部は鄭州、榮澤中間の等と相呼應して榮州、榮澤中間の……方面に敗走した模樣で同地區一帯には敵影を認めない

全員相戒め輸送報國に邁進
村田鐵相謹話

【東京發同盟】村田鐵相は……

蘇北共產軍を擊滅

【徐州六日發同盟】我が綏川、佐々木、森脇、金子、細井各部隊は秋冷の蘇北平原を疾驅匪共軍を追つて隨所に赫々たる戰果を擧げて居るが九月中の綜合戰果は左の通りである

けふから日滿支貿易連絡協議會

【東京發同盟】日滿支貿易連絡協議會は七日より三日間午前九時より企畫院で開催……

生糸生產規正
製糸聯評議會

【東京發同盟】全國製糸聯合會では六日午前十時より丸の內製糸會館に評議員會並に時局對策委員會を開催……

魯南博西作戰　(上)岩山を進撃する濱野部隊(下)敵陣に猛射を浴せる同部隊

英地中海艦隊を續々餌食にする伊潜水艦

經濟生活の倫理化
司法記念日行事の目標

【東京發同盟】岩村法相は法相就任に際し遵法精神の必要を力說事變下における經濟犯罪少年事犯の根絶されないのはこの遵法精神の缺如によるものとなし來る十一月一日の司法記念日を期して司法部を擧げて遵法精神の鼓吹に乘出すこととなつた……

財務局案を繞る
最後の復活豫算會議
けふより三日間開催

援蔣物資の輸送など
マニラ軍事會談の內容

【マニラ六日同盟】今次英、米マニラ軍事會談の內容については……

日本品に對する
思惑買ひ旺盛
最近のビルマ貿易事情

【大阪發】支那事變の進展、歐洲戰爭の擴大に伴ひビルマの一般人心は不安な日々を送つて……

時評
國民指導の重點
三木清

いはゆる臨戰體制下において國民の防空訓練とか防空施設の如きが次第に整備されつつあることは結構であるが、ただそこに若干希望すべきものがあるやうに思はれるのである……

廣江中佐榮轉

【東京發同盟】……

計理士法を改正

上つても少しだらう
米と甘蔗の價格引上げは相互的に
玉手特産課長の歸臺談

食糧增産に協力
桑園の轉作等決議
養蠶業組合聯合會長會議

【東京發同盟】全國養蠶業組合聯合會では六日午前十時より丸の內……

贊成組百五十五名

給配果青
機構整備に萬全
特産課が各經濟警察と懇談

東亞聯盟協會申合せ

人事

今日の府報

開期的な貯蓄の保険　千代田生命

大東亞共榮圈　確立は無電技術の完成へ！
新學期　晝・夜間部　專門部・普通部
創立昭和九年
武藏野高等無線電信學校
校長 建部光麿

藥效で口中の細菌を淨化する
藥用 クラブ齒磨
歯疾を防止
ムシ歯を防ぐには口中の汚れ、食物の殘滓、細菌を淨化する藥効が必要
藥用クラブ齒磨には特許の殺菌劑が配合され口中の汚れや細菌を淨化しますからムシ歯や、齒槽膿漏を豫防することが出來ます。更に特殊な美白作用で齒を美しくしますので保健衛生上欠かせない必需品であります。藥用クラブ齒磨で朝晩磨きませう。
大阪・東京 株式會社 中山太陽堂
H-N83

純正二基スルホンアミド劑
ポレオン
日染錠
NISSEN
ポレオンは內服に依り血液體組織へ殺菌性、抗菌性を賦與し以て病源菌を殺滅し治癒せしむるを特徴とする純正化學療法劑なり。
中耳炎　扁桃腺炎　化膿性　婦人科疾患　其他あらゆる化膿性に
日本染料製造株式會社

テイチク名人撰曲
戰時下健全慰樂の粹！
廣澤虎造 ★最後の荒神山
天中軒雲月 ★妹の歌
東家羽衣嬢 ★親なし子鳥
酒井雲 ★宮本武藏
梅中軒鶯童 ★維新の妻
鈴木照子嬢 ★皇國の櫻
木村友衛 ★土俵仁義
寿々木米若 ★母性進軍歌
清水次郎長傳
紀文傳
大忠臣藏

社說

文化統一の線に沿ふ施策を
政治經濟文化の三位一體性

一

政治と經濟と文化とは元來、三位一體であつて、政治は政治として、經濟は經濟として、文化は文化として獨立して存在するものでなく、それを分離して考へるのは、學理上の便宜の物と云ふのほかはない。內外情勢の逼迫せる現代においては、その感は特に深く、政治が政治であるとともに文化、經濟の制約を免れがたいのは、經濟が政治文化、文化が政治經濟の制約を免れ難いのと同樣であつて、これら三者は、その相互關係において發展すべき性格を具有してゐると云ふことが出來よう。しかして時局が國內に要請するところは、云ふまでもなく高度國防國家の確立であり、從つて政治、經濟、文化も、必然的急速かに自由主義的個人主義なものから國家主義的全體主義なものへ移行せねばならぬことは周知の通りである。さきに指摘せる如く、三者は三位一體であるのだから、時局が要請する以上の如き轉換は、三者が同時的に、相互關係においてなさるべきは當然である。しかるに時局の反映の仕方は、概して政治を第一とし、次に經濟、續いて文化と云ふ順序であり、三者の發展消長が元來同時的であるべきにも不拘、現實の反映の仕方がかくの如きであるのは、現下「個國民の文化的立遲れ」と關聯し、考ふべき多くのものがあらうと信ずる。

二

しかして、三位一體である政治、經濟、文化の轉換が、國民全體の時局認識の昂揚、云ふならば「生活正義」とも云ふべき時局的自覺からの生活律の徹底に俟つあるは當然であつて……[illegible]

三

さきに本島において、臺灣は內地人、本島人、高砂族の三民族によつて構成されて居り……[illegible]

縱貫複線完成迄 中部以南臨時措置
局鐵差當り速度より量て

[illegible]

高雄水上小運送聯合會
十一日第二回總會注目さる

[illegible]

米管委員幹事會
きのふ金額・交付方法具體的に審議

[illegible]

金屬回收・獻納運動へ
街の鑛山を掘れ（下）
英の戰時金屬對策

製鋼能力と屑鐵依存

[illegible]

國內屑鐵の回收強化

屑鐵の確保に……[illegible]

米國からの輸入

[illegible]

現用品の供出狀況

[illegible]

その他の道路

[illegible]

◇滿洲國の銃後產業＝小銃機能檢査

[illegible]

本島の出品規定決る
臺貿で取纏め　ハノイ見本市博覽會

[illegible]

花蓮蓪艸會社 設立認可され登記完了す

[illegible]

移入醬油の統制強化
青果同組例會

[illegible]

南邦自動車會社は存續
修工場從業員は臺北州自動車へ

[illegible]

臺灣石綿登記完了增產へ

[illegible]

第三回全島林業試驗連絡會議開く

[illegible]

東株、十八日臨休と決定

[illegible]

テックス工業組合臨時總會

[illegible]

廣東西村電力

[illegible]

時の人

中原作戰で罷免された蔣介石の寵兒衛立煌

中原會戰慘敗　蔣軍閥の前途

[illegible]

大黃河輸血路

[illegible]

商況（六日）

株式　買氣不振依然低調

兜町前場況

[illegible]

東京長期後場　東京短期後場　東京國債後場　東短取組喰合　東京長期總取組　大阪短期後場

[illegible]

兜町後場況

[illegible]

《北濱展望》

大阪長期後場

[illegible]

絲況　橫濱生絲後場　大阪綿布後場

爲替　神戶爲替　正金建値

財界株界

[illegible]

宜蘭平野を渡って圓山發電所を視察

發電工事の竣工を住民鶴首

[illegible]

傷痍軍人家族を慰問

[illegible]

新竹州木炭組合本年度通常總會

[illegible]

ラヂオ　朝

映畫と演藝

私のニキビ取つた話！

[illegible]

ハーモニカ流行歌集

[illegible]

トリアノン　純正ピリヂン

《スルファピリヂン》スルピ劑時代！

淋菌性化膿症　急性肺炎・中耳炎・扁桃腺炎・急・慢性淋疾…の治療は

田邊發賣品

パピオリ

CBAクレーム三種

[illegible]

特製メヌマポマード

働く女性の洋髮には！

清楚で手輕な特製メヌマで衛生的な整髮をお奬め致します！

本舗 東京 井田京榮堂

P-101

妊婦

榮養と賦活

惡阻・脚氣・腎臟病等の妊娠障害にはわかもとが常に實用されます

豐富なビタミンB複合體と消化酵素を含むわかもとは惡阻を防止し、脚氣を輕快せしめる外腎臟機能を賦活しますから、適用されますと、お產が無事で胎兒の發育も上乘です

わかもと 錠劑

W5-10

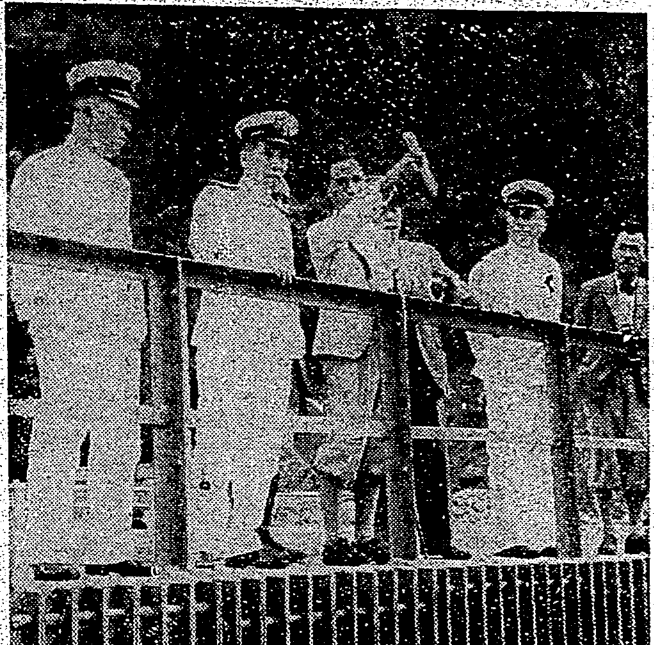

一塊の鐵、一片の銅も奉公
さア家の礦脈掘らう
廿五日頃供出勸告狀

宜蘭平野を渡って
圓山發電所を視察
長谷川總督鳩の澤到着

發電工事の竣工を住民鶴首

「金屬回收」に協力
佛具賣ってお國へ
軍司令部で"無名子や—い"

廢品回收で獻金
堀江國民校生が

葬儀費を節約
恤兵獻金

市制實施記念
各種祝賀催物

獻金四萬二千餘圓
銃後に沸る獻金進軍譜
【九月中軍司令部扱】

盡くせ銃後奉公
けふの島都・祈願祭や講演會

國民學校の
運營研究發表會
九・十日北一師範第二附屬國民學校で

沙開附近を戎克掃蕩する小林部隊　—梁浦本社特派員撮影—

蓬萊丸入港
黑澤事務官の談

南方文化研究所
南方圏の人文科學に探究のメス
來年臺大文政學部に誕生

謀略斷じて許さじ
今度は爲替振替に制限

文敎審査主任決定

學校騷動で泥試合
重慶抗日陣營崩潰に直面

傷痍軍人家族を慰問
奉公週間第四日目　大世界館に招待

養豚飼料に向日葵
新竹州で栽培奬勵

"サヨンの鐘"劇化
村上、大林兩氏の手で上演

新竹州木炭組合
本年度通常總會

全國から五十六團
秋の神宮大會　大日本青少年團も參加

大學、中等、一般の三部對抗
秋の神宮大會野球

"講師中尉殿"輝く功五
「學位貰ったよろこびにも匹敵」と
臺北帝大の山下康雄氏

國民學校も參加して
新竹州で學校報國隊
一足先きにいよ〳〵組織

本島青年よ
土を捨てるな
見ぬ內地、賑振産業にうかれて　基隆埠頭に哀れな群像

劉厝埔構竣工

臺南、高雄州の寺廟整理視察
中井敎授ら南下

廿九誌を殘存
敎育雜誌の整理

惡車夫は直に番號申告の事

ラヂオ

朝　◇七・〇〇　初等フランス語講座

晝

夜

けふの天氣

映畫と演藝

第二世界館　芳乃館　大世界館　新世界館　國際館　榮座

公告

第壹回決算報告

臺灣紙業株式會社

南邦化學工業株式會社

海軍給仕募集
一、給仕十名
海軍武官府

軍屬採用
一、採用軍衙　臺灣陸軍倉庫
二、採用人員　傭人（庫手、守衛）多數

燈火管制に竹腰の黑幕

福生堂醫院
產科　婦人科

七分搗の御飯に慰問袋に是非…　ごま鹽

各地綜合版

南方共榮圏の據點 高雄港に大船渠
三菱重工業で建設計畫

【高雄電話】本島が南方共榮圏の中心地として愈々重要性を加へるとともに高雄港が南方航路網の基地となる日が迫つてゐるが、臺灣船渠高雄工場は漁船及び運搬船の小型鋼船を入渠せしめる程度の小規模のものであり

◇基隆 の同社工場にしても約〇〇噸級の船舶を收容し得る程度のもので大型船舶の造船、修理は總て内地依存に俟つ現狀であるに鑑み基隆、高雄工場のいづれか一つの擴充が要望されてゐたが、同社の親會社三菱重工業が愈々高雄に大規模の船渠を建設することとなり臺灣船渠をして所要の調査を行はしめることになつた、即ち臺灣船渠常務取締役安松勝雄氏は三日來高、四日間に亙つて敷地その他の問題で關係方面について折衝を行ひ六日夜行で歸社した、現在南方定期航路は神戸若くは横濱を基地として運航してゐるが、今後の船腹高度利用は臺灣を起點とする配船に代ることは必然であり既に南日本汽船のほか一部には本島對岸間或は

◇南方 各港間を假泊的に就航してゐる臨時船があり之らは定期入渠のため神戸まで航路を延長してゐる事實もあるので右船渠施設の實現は急を要するのであるが綜合工業たる造船業にとつては資材及び機材と技術員の大量移入など相當困難が横たはつてゐるほか船渠を新設しても操業開始まで實現するには相當長年月を要するが同社では政府の支援を得てこの國策事業を實現せしめる意圖を有しており順調に進めば來年末頃から本施設の建設工事に着手出來るのではないかとみられてゐる

南海軍軍屬 南投街葬

【臺中電話】去る九月十六日海南島にて壯烈な戰死を遂げた故海軍軍屬□坤鐵氏の南投街葬は六日午後三時から南投公園グラウンドに祭壇を設け、臺北より酒井臺北海軍武官、臺中州から知事代理□ノ上教育課長、毛利社會事業主事、地元から尾崎郡守をはじめ官民有志、在郷軍人、青年團、各婦人團體、學校兒童等參列の下に嚴かに執行された

安平船溜場竣工
きのふ盛大な竣工式擧行

【臺南電話】臺南州が昭和十三年度以降三ケ年繼續事業として工費六十一萬圓を投じて建設中であつた安平船溜りはこの程竣工、六日午前十時半より工事現場に於て松本臺南神社宮司の司式に依り竣工式が擧行された、主催者側から一番ケ瀬知事、伊藤總務部長、小野田警務部長、難波土木課長以下工事關係者、來賓として山下高雄築港所長、岡田試驗所長、田中…部隊長、樋口大佐、江草憲兵隊長、那須市長等官民多數參列、松本宮司の祭詞に次いで知事、土木課…

花蓮港廳方面 委員聯盟總會

屏東の水上競技大會

傷痍軍人會高雄州分會總會

女子青年錬成會
奉公會臺中市支會で開催

遺家族修養慰安會

出征將兵の武運祈願

白衣の勇士 慰問觀月會

遺家族を慰問

彰化

北斗神社例祭

三國民學校の校内神社竣工

早く採用して下さい
特別志願兵目差し血書嘆願

都市女青に對し第三種訓練
奉公會宜蘭市支會できのふから

警察事務も臨戰體制
臺南州改善委員會で檢討

市役所警察署事務連絡會議

高砂族女青幹部錬成會
けふから十日間 羅東郡で開催

幹部錬成の卷

待脫いだ裸一貫の錬成

嘉義郡分會總會

恤兵獻金
賞與金を集め

農務關係會議

果立つ乙種巡査

石田事件判決
執行猶豫言渡し

人事

歌はぬ勝利 (16)
山中峯太郎 作
高木清 畫

異變來る (四)

清新な純果汁 ◇滋强飲料◇ 明治ジユース 香味芳醇で榮養價も豐富 明治製菓株式會社

十月七日より 秋への呉服 陳列會 (三階別館にて)
戰時下服裝文化を象徴する『淑しさ』と『ゆかしさ』を多分に盛れる……
一、極度の緊張に對する『潤ほひ』の構想
一、不斷の激動に對する『慰め』の色彩
一、倦まざる邁進に對する『憩ひ』の律動
是れが今秋服飾界の特異性……
陳列品目 留袖模様、新裾模様、新訪問服 假縫模樣羽織、小紋着尺、無地錦紗 十日町御召、多摩結城、袋帶 染織名古屋帶、銘仙
台北 菊元 電話代表七三三番

眼科專門 許眼科醫院
内科 小兒科 X線科 四方醫院

國民學校卒業生 第七十八回新學期開講!!入會の絶好機來る!!即刻入會實名共に日本一の本講義に就て學べ
中學講義錄 高等女學講義錄
十大特典 無代急送す
大日本國民中學會

肺結核克服 結核鬪病の新鋭武器出現!試せ!治療と强壯と榮養の偉力!
肝油に勝る活性ヨードビタミン ヨード含有量昆布の一五〇〇倍
ネオスエーは大量のヨードと豐富なるビタミンADを含有してゐるからヨードの働きで體内に潜伏してゐる結核菌を殺滅し結核毒を排除し、病原を取り去る。ヨードの働きで精力を充實し、體力を增進し、體質を改善する。ビタミンADの働きで全身の榮養を高め、抵抗力を强化する。
ネオスエー 肺結核 腺病質 肋膜炎 神經衰弱 榮養不良 お子様の腺病質に コドモネオス 東京協定價 アルス藥品部